BB
NR.
49
PRIJS: fl.4,95
BELGIË:Bf.103
BATMAN
GHOST DRAGO
SCHADUW-
BOKSEN DEEL 1
DIXON • LYLE • MUSHYNSKY

Batsignalen

Hallo, allemaal!

Eindelijk kun je in dit nummer lezen hoe het afloopt met Robins solo-avontuur tegen King Snake. Daarna gaan we meteen verder met een nieuw verhaal dat eigenlijk een vervolg is op het King Snake-verhaal. Ditmaal is er echter een groot verschil en dat is dat Batman weer meedoet!
Hè, hè, het zal eens tijd worden, zeg. Hoe vonden jullie dat nou, zo'n lang verhaal met Robin?
We zijn daar erg benieuwd naar omdat er nog een 4-delig solo-verhaal van Robin bestaat waarin hij het moet opnemen tegen aartsvijand de Joker. Dit verhaal is gemaakt naar aanleiding van het enorme sukses van de eerste Robin-miniserie. En het zou me niets verbazen als Robin een eigen vaste serie gaat krijgen in Amerika. Zover is het nog lang niet in Nederland, maar we zijn niet te beroerd om Robin II te publiceren.
Hier volgt een korte samenvatting van het vorige nummer, als geheugensteuntje.
Sir Edmund Dorrance, alias King Snake, wil een epidemie veroorzaken. Het spoor van Dorrance bende, de Ghost Dragons, leidt naar oude geheime nazi-laboratoria in Auxille te Frankrijk. Robin kan echter niet verhinderen, samen met zijn partner Clyde Rawlins en Lady Shiva, dat de Ghost Dragons erin slagen om een biologisch wapen per vliegtuig naar Hong Kong te verzenden. In Spanje koopt sir Edmund vervolgens een Moorse waterklok. Hij laat het immense bouwwerk afbreken en het overbrengen naar zijn hoofdkwartier in Hong Kong. Daar is hij van plan om met dit apparaat de builenpest op het vasteland van China te verspreiden omdat Hong Kong in de nabije toekomst aan China zal toebehoren. Tenzij Robin, Lady Shiva en Rawlins daar een stokje voor steken, ziet het er slecht voor de Chinezen uit.
En als je denkt dat alles over en voorbij is, begint op pagina 24 'Schaduwboksen'... door Chuck Dixon, Tom Lyle en Andy Mushynsky.
Zoals jullie weten verschijnen er in de V.S. vele Batman-uitgaven. Zoveel dat het onmogelijk is om die allemaal in het Nederlands uit te brengen.
En hier is simpelweg geen markt voor zoveel materiaal. Daarom moeten we een keuze maken.
We hopen iedere keer dat we de krenten voor jullie uit de pap halen, maar smaken verschillen nu eenmaal. De enige indikatie die we hebben of we op de juiste weg zijn, zijn de verkoopcijfers en jullie brieven. Als de markt aantrekt - hopelijk wanneer de nieuwe film gaat draaien - is er altijd ruimte voor extra uitgaven, dus wanhoop niet!
Het is echter onmogelijk om alle maandelijkse Batman-verhalen uit de Batman- en Detective-reeksen te plaatsen. Daarom mikken we wat meer op de speciale projekten, ook omdat die moeilijker te verkrijgen zijn in Nederland.
In de maand mei, en wel op de 15e, 16e en 17e, vinden voor het eerst in Haarlem de Stripdagen plaats. Een nieuw stripfestijn in ons land. Er komt een beurs/ruilbeurs op de Grote Markt en het Concertgebouw.
Verder spelen er nog tal van andere evenementen rond strips af. Helaas zul je daar geen stand van ons aantreffen. Waar we wel weer te vinden zullen zijn, is op de Bredase stripdagen.
Dus als je in onze voorraadbakken wilt snuffelen of eens flink van je afpraten over Batman zul je tot het najaar moeten wachten.
Ik geef t.z.t. de exacte datum van de Bredase beurs door. In de tussentijd kun je naar Haarlem toe. **Over naar de brieven.**

Beste Batman-redaktie,
Ik heb vandaag Batman 47 gekocht omdat ik alle JP-series al had en ik toch iets te lezen wilde (ja, jullie spreken al met een echte comic-verslaafde). Ik vond het verhaal van Robin fantastisch, werkelijk zeer goed, maar het tweede verhaal is vergeleken met het eerst een echte tegenvaller. Maar (het zal wel een domme vraag zijn) wat is er met Dick Grayson gebeurd? Ik dacht dat hij Robin was.
En als het volgende nummer van Batman net zo goed is, zullen jullie er wel een nieuwe 'Bat-freak' bij hebben. De groeten van **Mark Raamaards**

Jeetje, wat is er met Dick Grayson gebeurd?
Een heleboel. Hij is weggegaan bij Batman en leider van de New Titans geworden. Daar heet hij geen Robin meer, maar Nightwing. Onlangs trad hij nog in dit blad op (nou ja, een flinke tijd terug) in 'Een eenzame plek om te sterven' in de Batman-nummers 31, 32 en 33. Zie dat je die te pakken krijgt, dan weet je meteen ook meer over Tim Drake.

Beste Michel,

Na het lezen van A. Rore's brief in Batpost 47 wil ik even reageren. Zijn brief sloeg de spijker op de kop. Sinds Batman 13 las ik maandelijks de avonturen van Batman. Ik verzamelde comics, dus kocht ik automatisch de Batman-uitgaven.
Rond nummer 18 begonnen de tekeningen weg te zakken en in die tijd werd ik voorgesteld aan de U.S.-uitgaven. De Hollandse bleef ik kopen, maar de Amerikaanse hadden mijn voorkeur. Vijftien comics later kreeg ik specials in mijn handen.
De Nederlandse uitgave was perfekt. Het gebeurt niet vaak dat een comic iets in je raakt, maar na 144 pagina's had ik een brok in mijn keel en kippevel over mijn hele lichaam.
Ik begon gelijk weer Nederlandse Batmans te kopen en werd zo voorgesteld aan Breyfogle. De verhalen waren onwijs, maar de tekeningen stonden me op een of andere manier tegen. Een paar maanden later werd ik weer bevangen door 'Batfever'. 'Een eenzame plek om te sterven', Batman in Rusland, de terugkeer van de Penguin en de

Lees verder op cover 3...

Copyright © 1992 DC Comics Inc., New York. DC Comics Inc. A division of Warner Bros. A Time Warner Company. Authorized Dutch edition published by BALDAKUN BOEKEN b.v., Naarden.
Printed in Hungary. **Oorspronkelijke uitgaven: Robin 5-Batman 467. Baldakijn 92-18.**

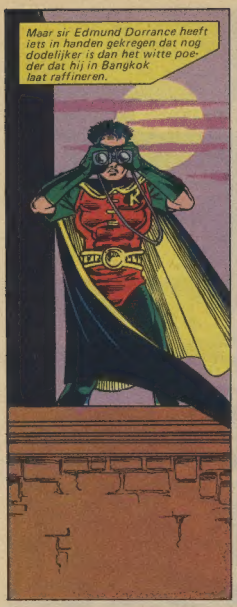
Maar sir Edmund Dorrance heeft iets in handen gekregen dat nog dodelijker is dan het witte poeder dat hij in Bangkok laat raffineren.

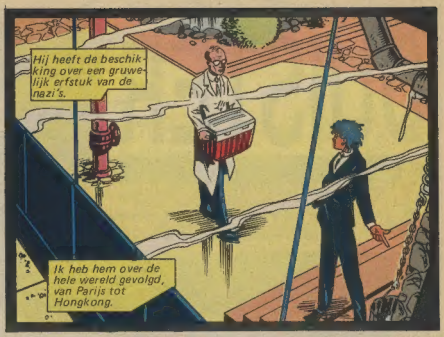
Hij heeft de beschikking over een gruwelijk erfstuk van de nazi's.
Ik heb hem over de hele wereld gevolgd, van Parijs tot Hongkong.

Ik had eigenlijk moeten leren hoe ik me op straat in leven houd.....

.... in plaats van de wereld te redden van een pestepidemie.

Wat zie je daar?
Ik weet het niet zeker, maar ik geloof dat ze daar dat biowapen hebben...!
Het heeft iets te maken met die rare fontein die daar in de hal staat.

Gaat alles voorspoedig, Bobbo?
Het loopt perfekt, sir Edmund.
De bakteriën worden geplaatst, sir Edmund.

Elk uur stroomt een halve liter water uit de klok in deze cilinder.
Over een week heeft het waterpeil dit zoutblok bereikt.

Twaalf uur daarna is er een zilte massa ontstaan, waarin die akelige mikroben uitstekend kunnen gedijen.
Tijd genoeg om mijn zaken hier te regelen en af te reizen.

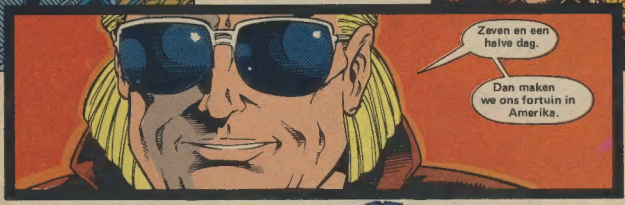
Zeven en een halve dag.
Dan maken we ons fortuin in Amerika.

We moeten snel in aktie komen. Zo te zien gebruiken ze die fontein om hun biowapen in werking te stellen.
En ik denk niet dat sir Edmund daar op zal blijven wachten.

We maken er een end aan. Robin, blijf hier. Het gaat hard tegen hard.
Maar...
Dat joch gaat mee. De mus is nu een vechter geworden.

Gelul! Jij neemt toch al veel te veel de leiding in handen, Shiva. Laat hem er buiten.
Hij kan voor zichzelf beslissen, Rawlins. En dank zij JOU is hij hierbij betrokken.
Doe nou niet alsof je niet alleen aan JEZELF denkt.

Hij blijft er BUITEN!
Jij speelt jouw spelletjes maar in je EIGEN tijd, dame. IK ga op Dorrance af.

Nu meteen..!
Clyde! Wacht..!

Laat hem gaan.
Hij is al dood. Dat staat op zijn gezicht te lezen.
Hij stierf met zijn gezin..!

Maar we kunnen hem niet alleen laten, Shiva. Als sir Edmund echt zo levensgevaarlijk is, dan maakt Clyde geen kans.
Shiva?

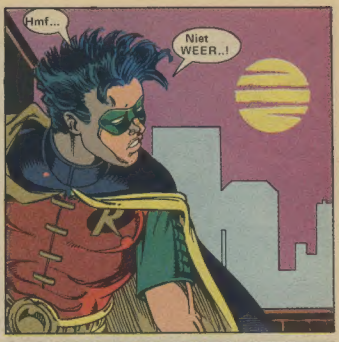
Hmf...
Niet WEER..!

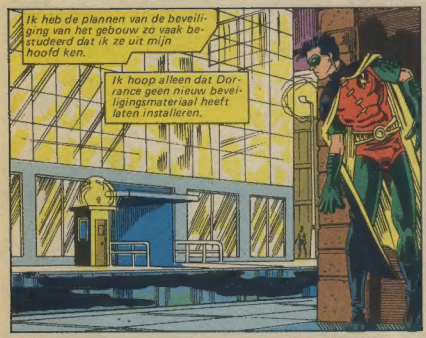
Ik heb de plannen van de beveiliging van het gebouw zo vaak bestudeerd dat ik ze uit mijn hoofd ken.
Ik hoop alleen dat Dorrance geen nieuw beveiligingsmateriaal heeft laten installeren.

De minst riskante weg loopt onderdoor.

Geen moment voor risico's.
Het is een binnenhuissysteem. Want Dorrance wil de politie er niet bij hebben.

Hij heeft hier boven al een privé-leger als bewakingsdienst.
Eerst de geluidsdetectoren op de begane grond.

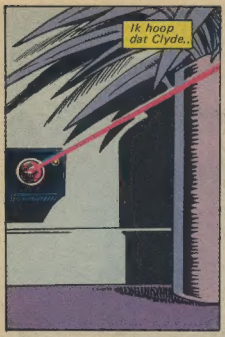
Ik hoop dat Clyde..

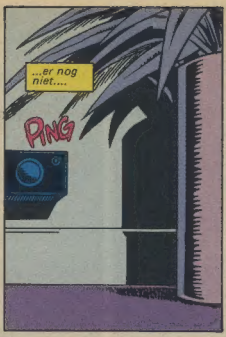
...er nog niet....
PING

..langs gekomen is.

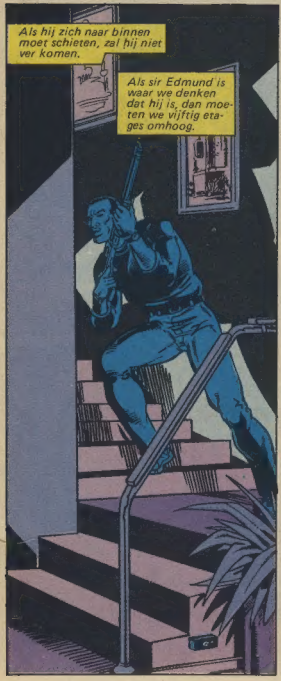
Als hij zich naar binnen moet schieten, zal hij niet ver komen.
Als sir Edmund is waar we denken dat hij is, dan moeten we vijftig etages omhoog.

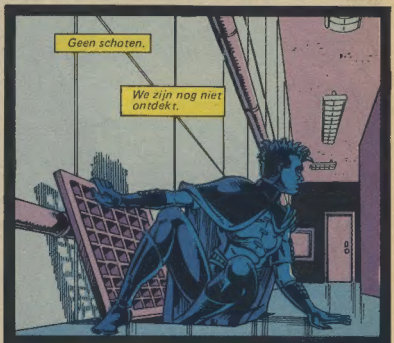
Geen schoten.
We zijn nog niet ontdekt.

Voorzichtig. Eén verdieping tegelijk.
Hé...!
Nee. Dat gaat niet lukken.

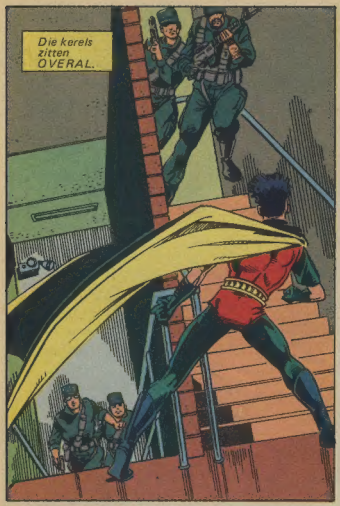
Die kerels zitten OVERAL.

Dorrance heeft ze per gros ingehuurd.

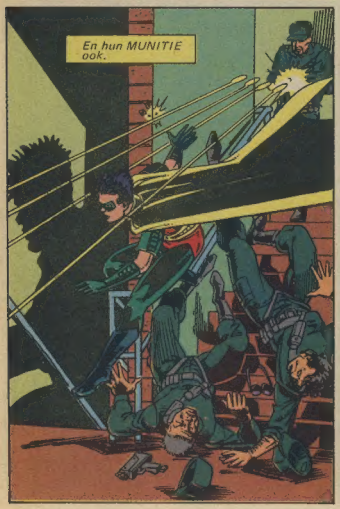
En hun MUNITIE ook.

Dit kost tijd. Ik moet eerst naar dat biowapen.
Clyde moet voorlopig maar even op zichzelf passen.

Ik kan alleen maar hopen dat Dorrance niet in het gebouw is.
Dorrance?
Ben je hier?
Misschien is de King Snake onder een rots weggekropen.
Ik hoop het. Maar Rawlins is 'n harde jongen.
Ik neem je te grazen, Dorrance. Verbergen helpt je niet.
Helemaal niet.
Maar volgens Shiva is sir Edmund de gevaarlijkste man ter wereld.
De allergevaarlijkste, zegt ze.
Kom te voorschijn, dan vechten we het hier en nu uit, klootzak...!

Hij is nergens te vinden.
Idioot! Jullie zijn allemaal idioten! Een KIND laten ontsnappen!
Dat geluid..!
SPLISH!

Hij was hier. Een paar sekonden geleden.
Hij heeft hm die schroeven laten vallen.

Niet per ongeluk. Hij moet er een reden voor hebben.
Om ons af te leiden?

ARGH!
Verdomme! Hij zit achter ons!

Die is gehaald!
Dat kan LEUK worden.

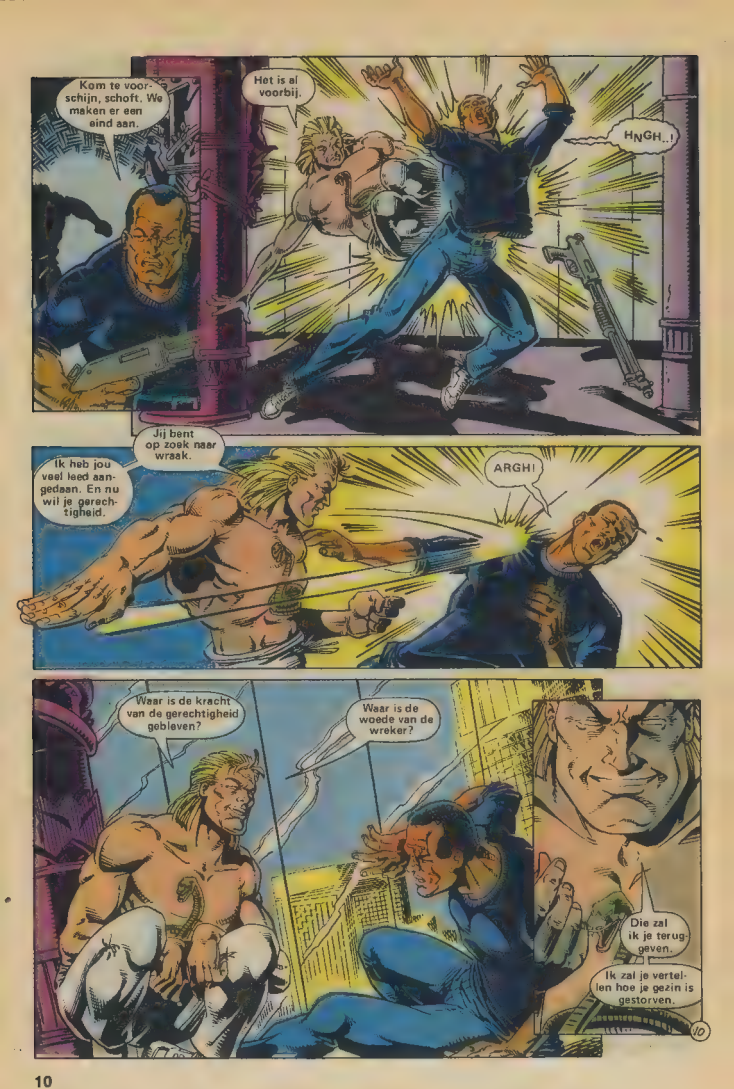
Kom te voorschijn, schoft. We maken er een eind aan.
Het is al voorbij.
HNGH..!
Jij bent op zoek naar wraak.
Ik heb jou veel leed aangedaan. En nu wil je gerechtigheid.
ARGH!
Waar is de kracht van de gerechtigheid gebleven?
Waar is de woede van de wreker?
Die zal ik je teruggeven.
Ik zal je vertellen hoe je gezin is gestorven.

Hij is hier geweest.
Drijf hem naar buiten. Dan schiet ik hem neer.

Wacht! Daar zit hij!
Bij de klok.

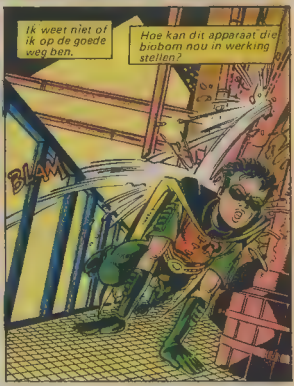
Ik weet niet of ik op de goede weg ben.
Hoe kan dit apparaat die biobom nou in werking stellen?
BLAM

BLAM
De bakterien zitten in een soort KRISTAL verpakt.
Dat water moet er iets mee te maken hebben.

Wat DOE je toch...? Als je per ongeluk dat blok zout met de bakteriën raakt, dan worden we ALLEMAAL besmet.
Dan zal de epidemie losbreken!
Nee, hoor! Ik mis namelijk NOOIT!

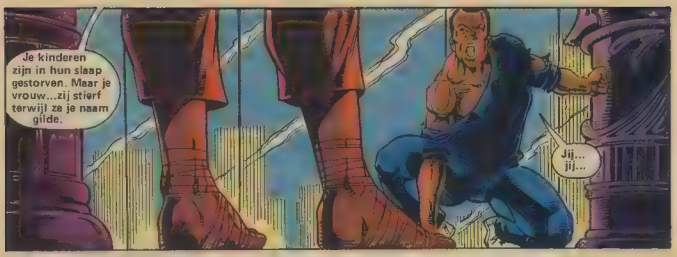
Je kinderen zijn in hun slaap gestorven. Maar je vrouw...zij stierf terwijl ze je naam gilde.
Jij... jij...

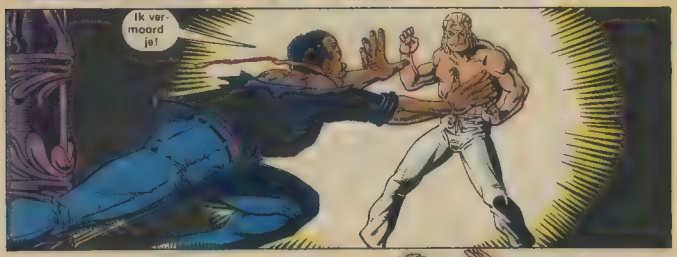
Ik vermoord je!

Daar heb ik mijn twijfels over.

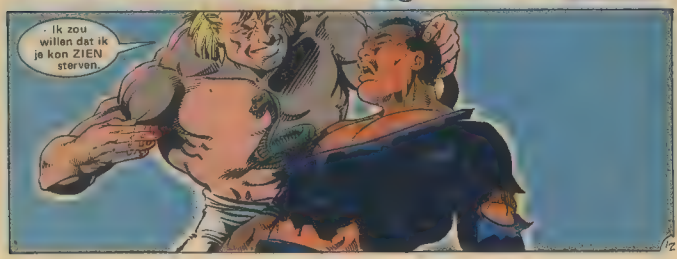
Ik zou willen dat ik je kon ZIEN sterven.

Kijk, dit is het bewijs, vriend.
HRKH!
BLAM

En nu weer op jacht.

Ik kan zijn hoofd raken.
Ik kan ook zijn hand aan de trekker raken.

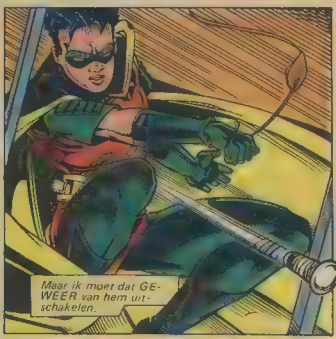
Maar ik moet dat GEWEER van hem uitschakelen.

CLAK
Recht in de roos.

AAAAAAAAAAAA

Het biowapen is veilig. Bobbo heeft ervoor gezorgd dat er geen water bij kan komen.
En het is hem ook gelukt die bewakers weg te jagen.
Dan staat er niemand meer tussen mij en Clyde.
Alleen de gevaarlijkste man ter wereld.
Slechts maanlicht om te kunnen zien.
Hier wordt sir Edmund niet gehinderd door z'n blindheid.
Ik kom te laat.

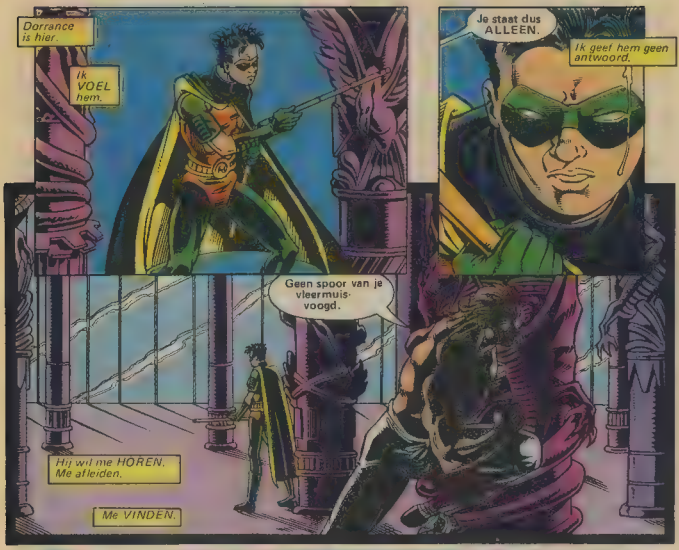
Dorrance is hier.
Ik VOEL hem.
Je staat dus ALLEEN.
Ik geef hem geen antwoord.
Geen spoor van je vleermuis-voogd.
Hij wil me HOREN. Me afleiden.
Me VINDEN.

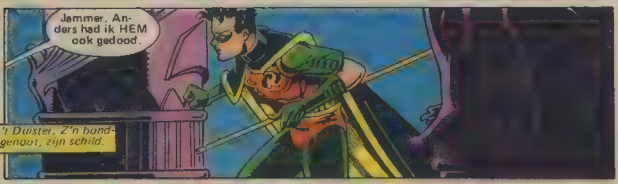
Jammer. Anders had ik HEM ook gedood.
't Duister. Z'n bondgenoot, zijn schild.

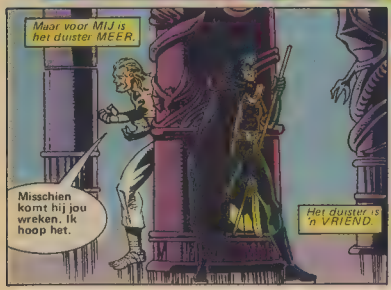
Maar voor MIJ is het duister MEER.
Misschien komt hij jou wreken. Ik hoop het.
Het duister is 'n VRIEND.

OOIT moet je toch ademen, jongen.

Ik deel de eerste klap uit.
Muziek?

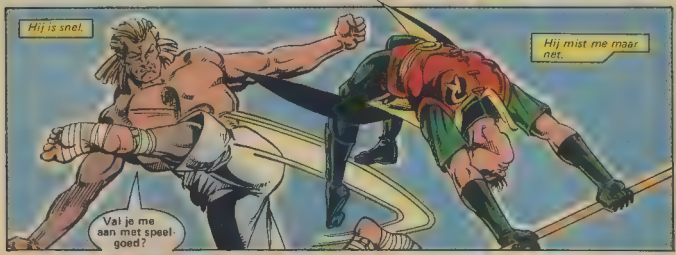
Hij is snel.
Hij mist me maar net.
Val je me aan met speelgoed?

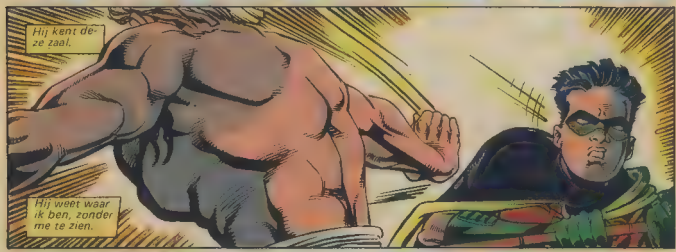
Hij kent deze zaal.
Hij weet waar ik ben, zonder me te zien.

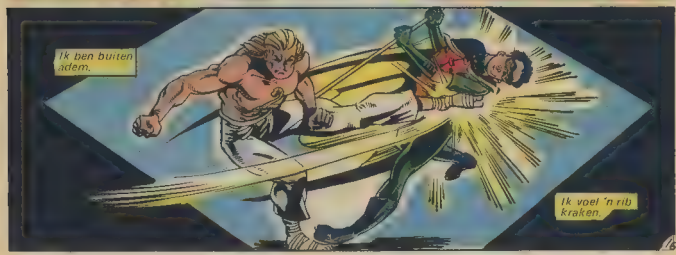
Ik ben buiten adem.
Ik voel 'n rib kraken.

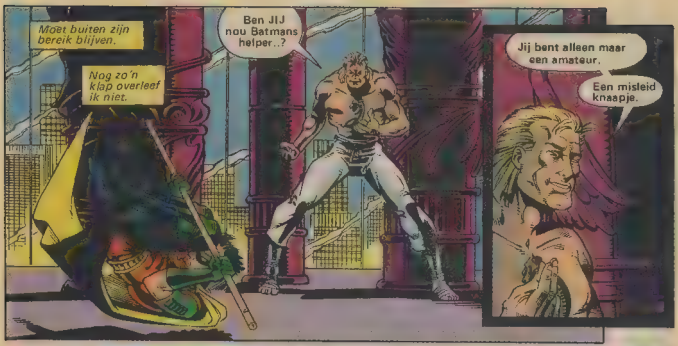
Moet buiten zijn bereik blijven.
Nog zo'n klap overleef ik niet.
Ben JIJ nou Batmans helper..?
Jij bent alleen maar een amateur.
Een misleid knaapje.

Weer muziek.
Een doods lied.

Ik ben niet genadeloos, jongen.

Ik bezorg je een snelle dood.

Hé..?
Zijn verbazing verschaft me een voorsprong van één sekonde.

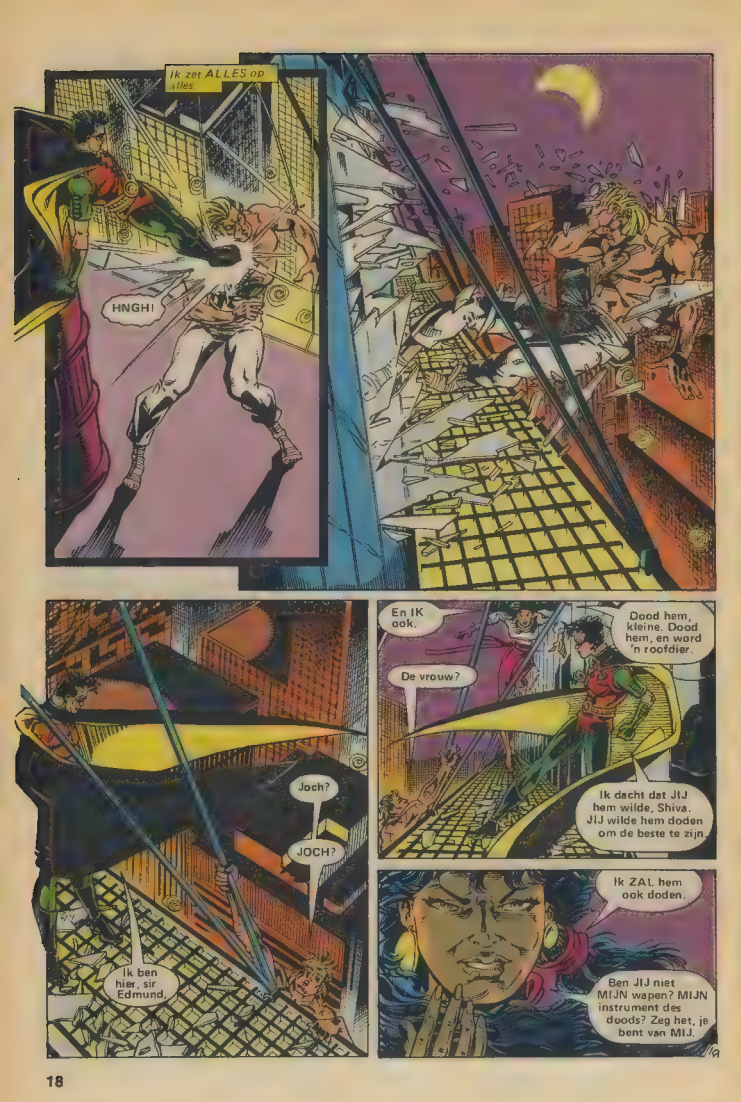
Ik zet ALLES op alles.
HNGH!
Joch?
JOCH?
Ik ben hier, sir Edmund.
En IK ook.
De vrouw?
Dood hem, kleine. Dood hem, en word 'n roofdier.
Ik dacht dat JIJ hem wilde, Shiva. JIJ wilde hem doden om de beste te zijn.
Ik ZAL hem ook doden.
Ben JIJ niet MIJN wapen? MIJN instrument des doods? Zeg het, je bent van MIJ.

Nee.

NOOOOOOO
Vijftig etages is een diepe val.

Brandende pijn, waar sir Edmund me geraakt heeft.
Elke stap doet pijn.

Dus jij hebt de konfrontatie met de King Snake overleefd.
Wie ben jij nou weer?
Ik sta aan de goede kant, voorlopig. Is Dorrance dood ....?

Hij is dood Absoluut.
Ik heb de overheid al gewaarschuwd. Ze kunnen elk moment hier zijn.
Er is hier een vreselijk gevaarlijk biologisch wapen. Ik blijf nog even.
Ik geloof dat alles nu voorbij is.

Ik heb gehoord dat er nog iets anders aan de hand is. Iets waar JIJ misschien belangstelling voor hebt.
Verleden week is er een schip vertrokken naar Gotham City in Amerika....

De politie van Hongkong stelde veel vragen.

Die vreemde Fransman bleef niet hangen om ze te beantwoorden. En ik ook niet.

Maar hij gaf me wel de naam van Dorrance's schip.

De Pacific Jewel.

De lading is sir Edmunds eretenis.

Al die tijd is het HIEROM gegaan.

Hiervoor is Clyde Rawlins gestorven.

Hiervoor heeft Dorrance miljoenen willen doden.

Er dwarrelt voor miljarden naar beneden.
Dollars, ponden, marken en yens.

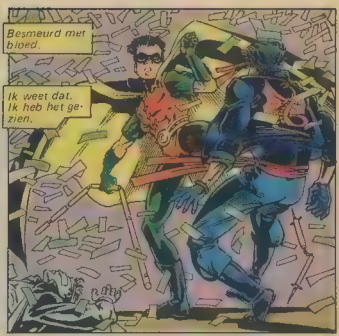
Besmeurd met bloed.
Ik weet dat. Ik heb het gezien.

Dorrance wilde er een nieuwe start mee maken in Gotham.
'n Nieuwe wereld vernietigen.

Dat is nu voorbij.
Nu is het ECHT voorbij.
Lynx.

Nog een zaak te regelen.
Ik heb hier lang op gewacht, Lynx...

Wat..?
Wil je me STRAFFEN? Ga je gang!
Of KIJK je liever niet naar me..?

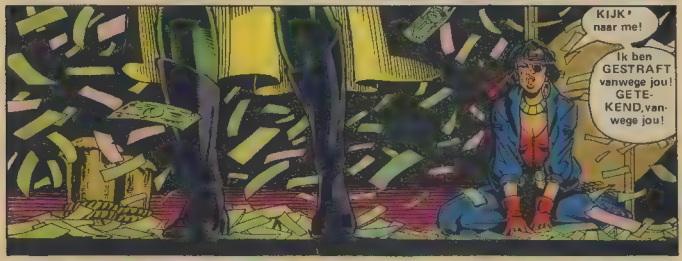
KIJK' naar me!
Ik ben GESTRAFT vanwege jou! GETE-KEND, vanwege jou!

Oh, ooit was ik mooi....

Je hebt me niet laten weten dat je terug was.
Ik wilde dit op eigen kracht op-knappen.

Ben je hier al de hele tijd?
Waarom heb je niet geholpen?
Je hebt een bekende van me ontmoet. Henri Ducard. Hij heeft me in gelicht over dit schip.
Je had me niet nodig.
Zo te zien ben je klaar. Ja?
Is je opleiding voltooid?
Word je het NOOIT moe?
Vraag je je ooit af of het iets UITMAAKT wat wij doen?
Voor MIJ wel.
Meer vraag ik niet.
Het gaat hem er niet om de wereld te redden.
Hij wil zichzelf redden.
En waarom doe ik het?
Daar weet ik geen antwoord op.
Ik geloof dat mijn opleiding pas begonnen is.
EINDE

SCHADUWBOKSEN
DEEL EEN
Chuck Dixon Tekst
Tom Lyle Tekeningen
Andy Mushynsky Inkt
Adrienne Roy Kleur
Rob van Eijck Vertaling
BeauType Lettering
Ger v. Mourik Ned.prod.
Ans Loos Ned.eindred.
Wegens een hele reeks overvallen op loodsen in de afgelopen maand zijn Robin en ik nu in de havenwijk van Gotham.
Politierapporten en verklikkers wijzen in de richting van junkies.
Maar deze bende is beroeps.
SOONGS SEAFOOD MARKET

Hoe gaan we het aanpakken...?
Bij verrassing.
Dat dacht ik al.
Geen wapens. Mooi zo.
Elke nacht in de stad levert Tim meer ervaring op.
Maar tegen schurken met vuurwapens kan hij nog niet op.

Tim is snel in zijn rol gegroeid.
Hij voelt me goed aan. Hij werkt nauw samen.
Hij stelt zich onvoorwaardelijk onder mijn leiding.
Hij geeft me rugdekking.
2

Hij neemt zijn opleiding zeer serieus.
Zijn zelfvertrouwen groeit bij elk gevecht.
Nooit wordt hij roekeloos.
Maar hij heeft nog veel te leren.
Stop toch.

Slechts één van ons kan winnen ...!
En dat zal IK zijn....!
Hij ontsnapt!
Laat maar.
Maar moeten we n....
We hebben er hier al genoeg.

Angst is onze kracht, Robin.
Een paar ontsnappen, en zij verspreiden de angst.

Ghost Dragons. Ik weet meer over die kerels dan ik zou willen.
Ik ben benieuwd wie hun nieuwe baas is, nu sir Edmund dood is.
Iemand met grote plannen

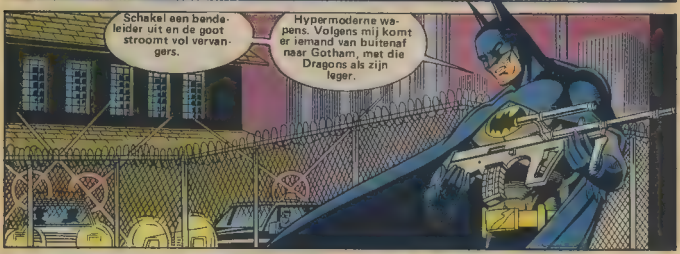
Schakel een bendeleider uit en de goot stroomt vol vervangers.
Hypermoderne wapens. Volgens mij komt er iemand van buitenaf naar Gotham, met die Dragons als zijn leger.

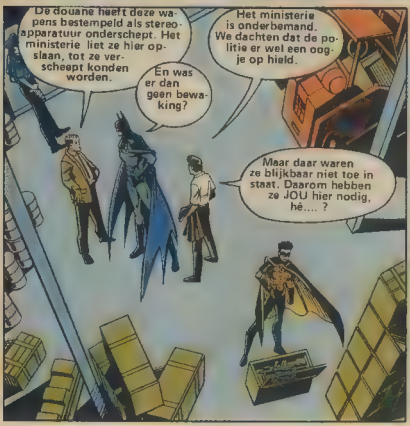
De douane heeft deze wapens bestempeld als stereoapparatuur onderschept. Het ministerie liet ze hier opslaan, tot ze verscheept konden worden.
En was er dan geen bewaking?
Het ministerie is onderbemand. We dachten dat de politie er wel een oogje op hield.
Maar daar waren ze blijkbaar niet toe in staat. Daarom hebben ze JOU hier nodig, hè.... ?

De politie en ik zijn er niet om jullie werk te doen...!
Sorry.
Wat weet je van deze wapens?

Allemaal uiterst modern. Geen goedkope rommel.
Tweehonderd aanvalswapens met een half miljoen stuks munitie.
En zelfs raketwerpers, Batman. De Dragons moeten heel wat van plan zijn met die dingen.
.223 CAL.

Kleefmijnen, laser-richtinstallaties, handwapens en fragmentatiebommen. Goednieuw.
Het lijkt de verlanglijst van Saddam Hussein wel.

We weten dat King Snake naar Gotham wilde verhuizen. Dit spul moet van hem zijn.
Hij is in Hongkong gestorven. Deze lading moet hier VOOR zijn dood al aangekomen zijn...!

Nee. Pas twee dagen geleden, met een containerschip.

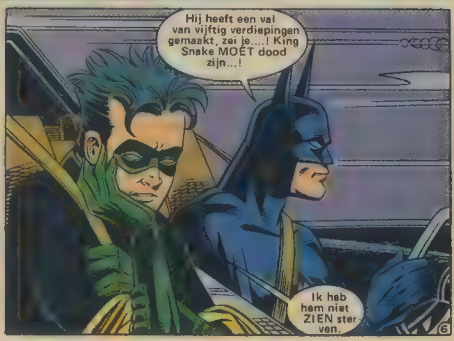
Hij heeft een val van vijftig verdiepingen gemaakt, zei je...! King Snake MOET dood zijn...!
Ik heb hem niet ZIEN sterven.

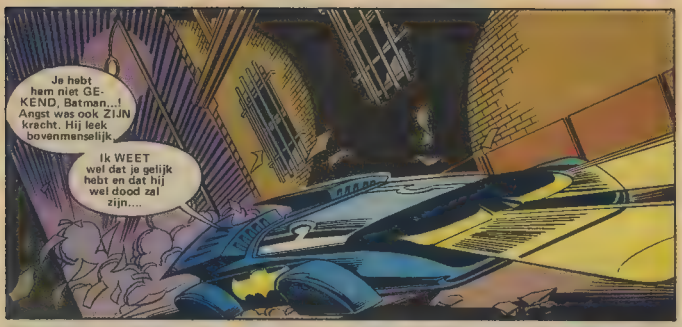
Je hebt hem niet GEKEND, Batman...! Angst was ook ZIJN kracht. Hij leek bovenmenselijk.
Ik WEET wel dat je gelijk hebt en dat hij wel dood zal zijn....

..... maar ik zou me een stuk beter voelen als ik zijn lijk had gezien.
Je zei dat Shiva er bij was. Zij kan hem onmogelijk in leven gelaten hebben. Sir Edmund Dorrance is dood, Robin...!

Die wapenzending is misschien wel ergens opgehouden.
Je hebt gelijk. We hebben al problemen genoeg met LEVENDE mensen.

De Ghost Dragons zijn nog niet lang in de stad, maar ze hebben al een hoop herrie gemaakt.

Het zijn keiharde jongens, en het ziet er niet naar uit dat ze hun aktiviteiten tot Chinatown zullen beperken...!

Afpersing en gokken. Het normale Chinese bendewerk. Maar er doen geruchten de ronde over een overname in de narcoticahandel.

Jimmy Wing is ten val gebracht.

Jimmy Wing?

Burgemeester van Chinatown. Maar NIET verkozen. Alleen de hardste knapen krijgen die titel.

Al Wings casino's zijn overgenomen...! De man die achter de Dragons zit wil ALLES.

Maar we hebben nog geen namen gehoord.

GOTHAM CITY AND VARIOUS

Wing is naar een achterbuurt in West-Gotham verhuisd.

Hij KAN bruikbaar zijn. De vijand van mijn vijand, dat soort dingen, Batman.

Batman?

Hm.

Dat joch kan het ook al.

James Lei Wing is in '67 uit Macao naar Gotham gekomen.

Met geweld en moord heeft hij de misdaadtroon van Gothams Chinatown veroverd.

Hé! Wat krijgen we nou?

Je bent tegenwoordig niet makkelijk te vinden, Jimmy. Vroeger zat je gewoon nog op je troon in de Shanghai Lounge.

Hmghhh...

Bespaar me je 'gevallen vorsten'-geneuzel.

Burrito's en rijst, Jimmy...?

Wat moet ik anders? Ik haat Chinees eten.

Wie is de nieuwe bendeleider? Wie is de nieuwe baas in Chinatown...?

Ik ken zijn naam niet. Een krachtpatser uit Hongkong en Thailand.

Wil je me helpen die kerel ten val te brengen? Ik leen je wat soldaten....!

Nee, bedankt.

Ik heb mijn eigen leger.

Goed. Kennis is macht, hè? Zijn bende, de Phantom Snakes of zoiets....
De Ghost Dragons.
Ja. Die hangen rond in het Happy Paradise Hotel.
Zit hun baas daar ook?

Niet dat ik weet.
Vertel me alles. Is die nieuwe een lid van de Triade....?
HA! Een blanke Triade-leider?
Is de nieuwe een blanke?

Een grote blonde vent is de nieuwe bur gemeester van Chinatown.
En tot overmaat van ramp is hij BLIND..!

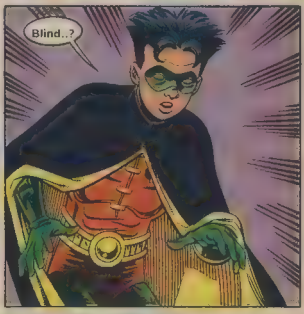
Blind..?

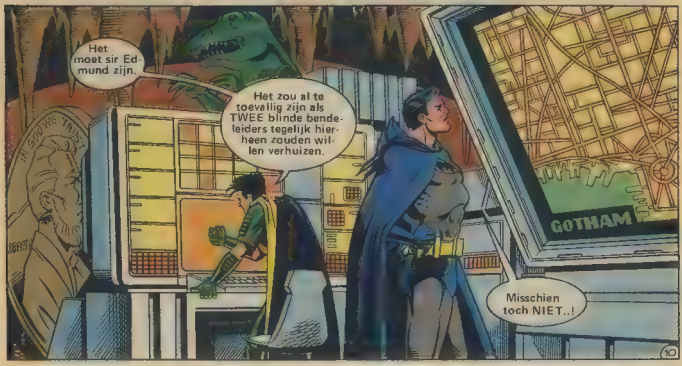
Het moet sir Edmund zijn.
Het zou al te toevallig zijn als TWEE blinde bendeleiders tegelijk hierheen zouden willen verhuizen.
GOTHAM
Misschien toch NIET..!
10

Het kan best een ANDERE kerel zijn die zich uitgeeft voor Dorrance.
Waarom?
Om zijn macht over te nemen. Misschien denken de Ghost Dragons dat hij de geest van de King Snake is. Misdadigers zijn vaak bijgelovig....!

Niet alleen misdadigers. Ik krijg de kriebels van deze toestand.
Angst is niet alleen ONZE kracht....!
Bendeleiders bouwen er imperia op.

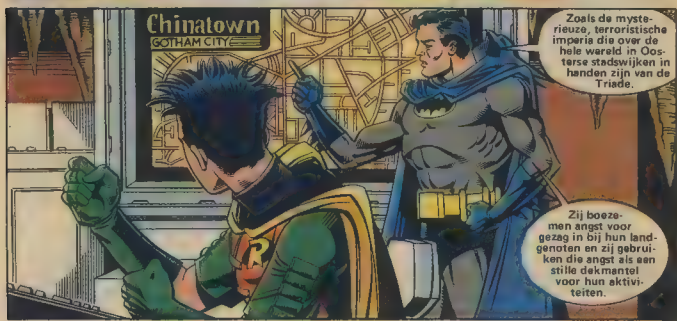
Chinatown
GOTHAM CITY
Zoals de mysterieuze, terroristische imperia die over de hele wereld in Oosterse stadswijken in handen zijn van de Triade.
Zij boezemen angst voor gezag in bij hun landgenoten en zij gebruiken die angst als een stille dekmantel voor hun aktiviteiten.

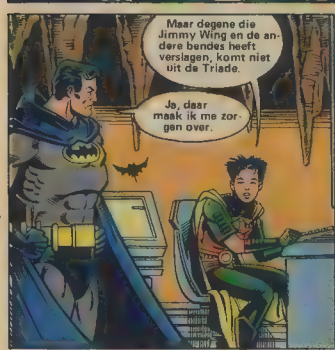
Maar degene die Jimmy Wing en de andere bendes heeft verslagen, komt niet uit de Triade.
Ja, daar maak ik me zorgen over.

De Triade zal met deze indringer willen afrekenen.
En dat betekent een bloedbad in de straten van Gotham.

Ik wijd mijn hele leven aan het uitroeien van de misdaad.
Op zijn best een hopeloze zaak. Soms kunnen we alleen het machtsevenwicht handhaven.
Het kwaad inperken. Verhinderen dat het de hele stad besmet.
TUNG FU GARDEN
HUNAN SZECHUAN CUISINE
22
HOTEL HAPPY
LUNCH DINNER

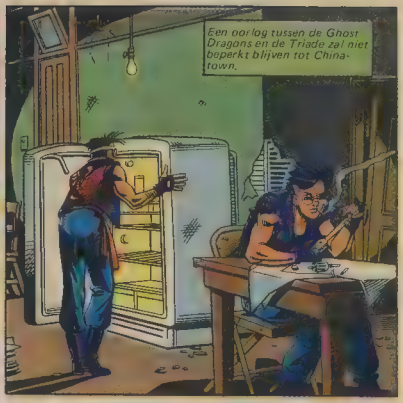
Een oorlog tussen de Ghost Dragons en de Triade zal niet beperkt blijven tot Chinatown.

KLIK

Blijf maar zitten. We zijn zo weer weg...!
HMFF?
Hè...?
12

Waar zit de rest van je vrienden...?
Ik HEB geen vrienden.
Doe niet zo stom.
Je weet wie ik ben. Dit is MIJN stad...!
Ik sta niet toe dat jij en tuig als jij mijn stad als slagveld gebruiken.
Ik zal de Ghost Dragons terugdrijven naar het riool waar ze thuis horen...!
Ik kan met jou beginnen. Of ik kan je loslaten.
Goed..! De politie vervoert vanavond onze wapens.
Ze zijn ze gaan halen. De jongens die jij gisteravond hebt tegengehouden!
Maar je bent ER laat. Ze zijn al een uur weg.
"Ze zijn al klaar tegen de tijd dat jij daar bent."
Wacht. Klaar.....
DUCKETT'S PAKHUIS
13

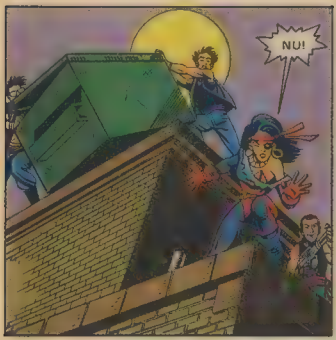
NU!

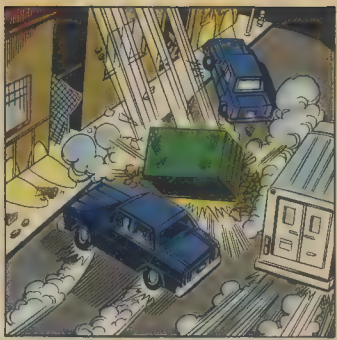

De wapens zijn nu van ons.
De baas had gelijk, om mij de leiding te geven.
Jongens kunnen goed vernielen. Maar ze doen dat ongedisciplineerd.
Alleen een vrouw kan de chaos in de hand houden.

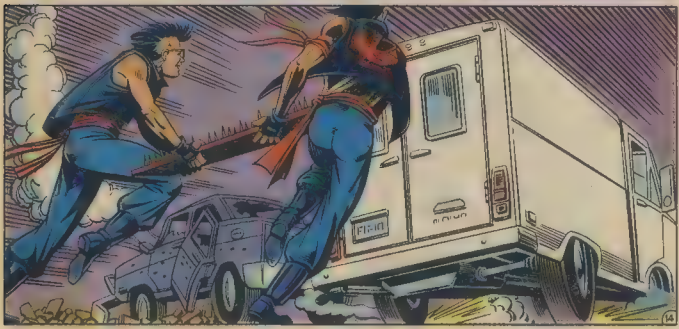
FIRM

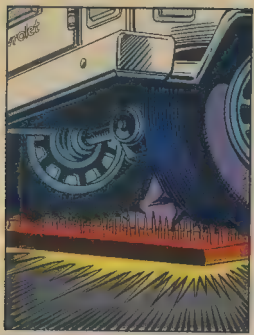

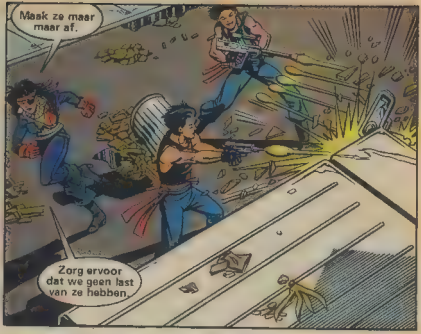
Maak ze maar maar af.
Zorg ervoor dat we geen last van ze hebben.

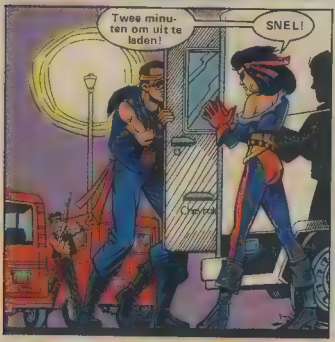
Twee minuten om uit te laden!
SNEL!

Leg neer! Tijd genoeg om er LATER mee te spelen...!
Hé, Lynx, we willen de eerste keus.
Ja. Wie kan ons HIERMEE nou nog aan.....?

LYNX..!De kit komt eraan!
Nee. Erger...!
De kit kunnen we afschuiden....!

DIE kerels jagen ons naar de HEL en terug...!

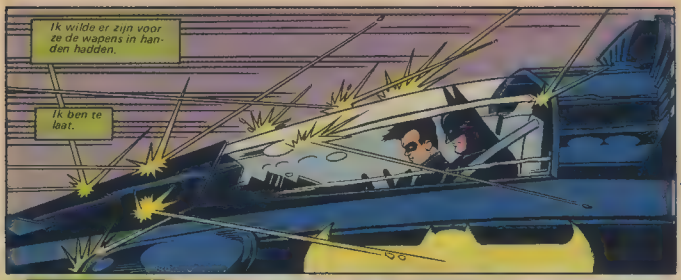
Ik wilde er zijn voor ze de wapens in handen hadden.
Ik ben te laat.

Zonder wapens zouden ze ervandoor gegaan zijn.
Nu niet meer. Ze hebben hun buit en zullen ervoor vechten.
Met die wapens denken ze ons aan te kunnen.

NEE! Dat ding is een TANK! Kogels helpen er niet tegen....!
Gooi die brandtrap erop..!

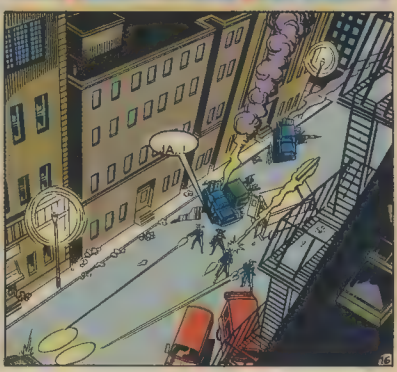
JA..!

We krijgen ze niet meer..!

Met al die wapens zijn ze zelfs sterker dan de politie...!

Dat meisje ...

Lynx. Ze was Dorrance's rechterhand. De leidster van de Ghost Dragons.

We moeten Gordon waarschuwen. Hij moet weten wat hem te wachten staat.

Geven we het nu uit handen?

Dat geven we NOOIT, Robin....!

Zolang die beesten de straat afschuimen ... is het onze taak hen op te ruimen.

Gordon moet doen wat hij kan. En wij wat hij NIET kan.

Gelukt..!
We hebben de wapens.

We wachten op uw bevelen..!
Bent u er....?

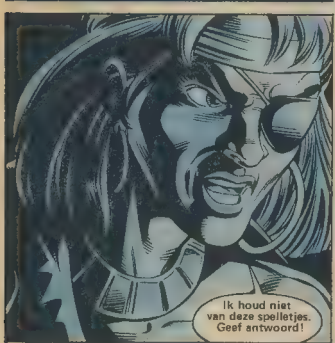
Ik houd niet van deze spelletjes. Geef antwoord!

Hier ben ik, lieve Lynx...!
Je brengt het nieuws dat ik wil horen.

De wapens, allemaal. Genoeg om iedere Ghost Dragon te bewapenen. Batman was er, maar kon ons niet tegenhouden.
Dat is niet het nieuws dat ik bedoel.

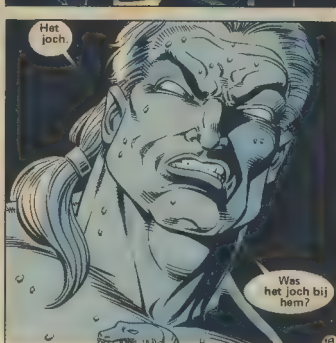
Het joch.
Was het joch bij hem?

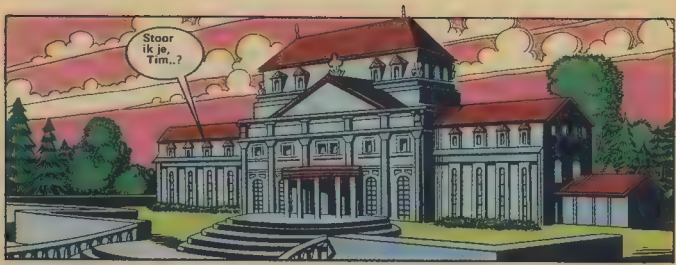
Stoor ik je, Tim..?

Was het maar waar, Alfred.
Ik moet hard studeren voor mijn eksamen. Maar ik kan me niet koncentreren...!
Je bent niet komen lunchen, dus kom ik je maar iets brengen...!

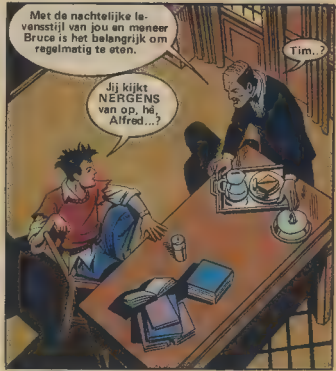
Met de nachtelijke levensstijl van jou en meneer Bruce is het belangrijk om regelmatig te eten.
Tim..?
Jij kijkt NERGENS van op, hé, Alfred...?

Je leeft dagelijks met een van de grootste geheimen ter wereld. Je hebt dagelijks te maken met gekostumeerde gekken....!
Maar je gaat gewoon maar door.

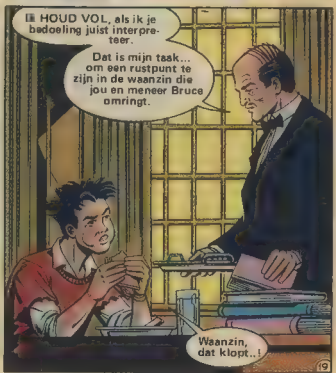
HOUD VOL, als ik je bedoeling juist interpreteer.
Dat is mijn taak... om een rustpunt te zijn in de waanzin die jou en meneer Bruce omringt.
Waanzin, dat klopt..!

Je bedoelt die King Snake-toestand.
Ja. Volgens de politierapporten uit Hongkong moet hij dood zijn.
Maar ik heb het gevoel....

Een politierapport KAN vervalst zijn.
En het is mijn ervaring dat degenen met het minste recht op leven het toch het langst weten vol te houden....!

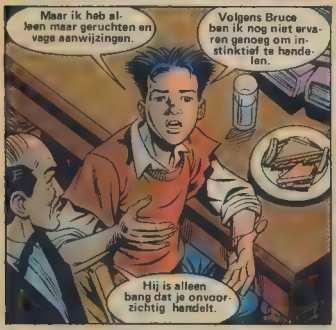
Maar ik heb alleen maar geruchten en vage aanwijzingen.
Volgens Bruce ben ik nog niet ervaren genoeg om instinktief te handelen.
Hij is alleen bang dat je onvoorzichtig handelt.

Je moet je intuïtie nooit negeren. Detectivewerk is dikwijls gebaseerd op vaagheden.
Men zoekt naar het ongewone, het niet-alledaagse, ...

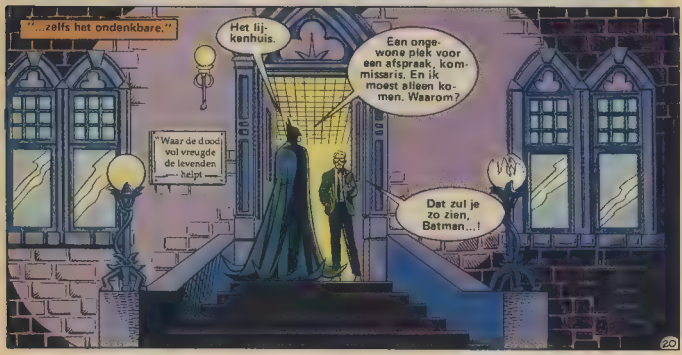
"...zelfs het ondenkbare."
Het lijkenhuis.
Een ongewone plek voor een afspraak, kommissaris. En ik moest alleen komen. Waarom?
"Waar de dood vol vreugde de levenden helpt"
Dat zul je zo zien, Batman...!
20

Wat vind je hiervan? Lijken die in de gang op sektie wachten. Een achterstand van moordzaken van meer dan een jaar!
Wist jij dat de belangrijkste doodsoorzaak onder jongeren moord is....?
Ik dacht dat IK die cijfers voor je opgesteld had.

Eh.... ja...
We hebben vannacht een lijk uit de haven opgevist aan de voet van Gate Street.
Dat is Chinatown.

Hij is doodgeslagen. Na onderzoek is vastgesteld dat het wapen een menselijke vuist is geweest.
Ik heb je hulp nodig. Misschien begrijp jij de bedoeling hiervan...!
Snap je nu waarom je ALLEEN moest komen?
Dit is een Ghost Dragon. Degene die me ingelicht heeft over die overval.
Dus hij is gedood wegens verraad....?
Niet alleen daarvoor...
21

Deze moord is ook bedoeld om mij een boodschap te sturen.
Wordt vervolgd.

DE VLOEK VAN KRYPTON door Denny O'Neil - tekst & José Garcia Lopez - tekeningen

Je hebt cheques gestolen van je bedrijf! Je hebt handtekeningen vervalst!
Nee... NEE!
NIET LIEGEN, schooier!
Batman ...HOUD OP!
Die man is onschuldig! Zijn baas heeft verkeerde berekeningen gemaakt!
Als hij DAAR niet schuldig aan is, dan heeft hij wel iets ANDERS misdaan! Die vent deugt niet...!
Ruimen jullie hem maar op! Ik heb een afspraak...!
Een afspraak in het S.T.A.R.-laboratorium! Dikke wolken verduisteren de hemel en verbergen de volle maan...
Binnen...
Ik geloof dat die regen eindelijk is opgehouden!
BATMAN! Jou hadden we niet verwacht!
Voor een SHOWTJE heb ik altijd wel even tijd...!
10

WORDT VERVOLGD...

Batpost

Schrijf naar: Redaktie Batman,
Zwarteweg 6, 1412 GD Naarden.

Joker, de filmeditie. Beter dan dit kunnen ze niet. Ik kocht dan ook het eerste deel van de tragische lotgevallen van Tims ouders. Maar dat viel tegen.
Ik weet niet waarom, de vertaling was goed, maar hij miste een gevoel dat ik wel bij de Amerikaanse uitgaven kreeg. In nummer 43 stond een goed verhaal, mooie tekeningen en 44, 45 en 46 waren weer ouderwets subliem, vooral bij 'Dark Knight, Dark City' was het gevoel voor mij weer terug.
Ik vond het dan ook jammer dat ik alle nummers die hierna kwamen al had. Toen verwenden jullie mij met nummer 47: 'Grote boze wereld', ga zo door! Tot zover my Bat-history.
Nu even terugkomend op de brief. 1) Schrap het vulverhaal en plaats covers!! Het vulverhaal is verwarrend voor potentiële nieuwe lezers en de covers zijn van zo'n hoge kwaliteit. Deze kunnen in een lijst voor schitterende posters zorgen.
2) Ga alsjeblieft niet één keer per 6 weken verschijnen, dan wordt de achterstand nog groter, de tweede stap is dan het publikatieschema van Superman, en die is mijlenver achteruitgegaan sinds nummer 89. Laat dat niet met Bats gebeuren.
3) Is het niet mogelijk om een derde serie erbij te nemen, iets in de trant van de filmeditie, rechte rug, mooi papier en natuurlijk iets duurder. Er is zoveel schitterend Bat-materiaal. 4) Gebruik comics waar Batman samen met andere helden in voorkomt. Zo worden nieuwe superhelden voorgesteld en wie weet loopt dat weer uit naar nieuwe series b.v. het verhaal waar Batman een gastoptreden doet in 'Deathstroke the terminator'.
Keep up the good work! **Jeroen van Trierum**

Een paar van jouw voorstellen heb ik al eerder aangestipt, geen derde serie dus of een team-up titel. Als we covers gaan publiceren op de vulpagina's komen daar alleen de covers voor in aanmerking van de gepubliceerde verhalen en dat is er één, dus dat is niet voldoende, lijkt me.

Hallo, Michel!
Ik heb Batman nummer 47 al gelezen en wat me weer direkt opviel, was dat er een nieuw vulverhaal in zat. Weer een slap oud verhaal, zoals gewoonlijk.
Waarom staat er in Batman geen lang vulverhaal, zoals in bijvoorbeeld Spiderman of de X-mannen? Ik probeer de Batman-serie nu helemaal kompleet te krijgen en ik vind dat er op sommige comics wat aan te merken valt. Op bijvoorbeeld comic 39, een raar verhaal en alles draait om de terugkeer van de Joker. Dit verhaal is aardig getekend, maar toch bar slecht. Comic 43, 'De tegenspeler', een psychopatisch verhaal dat bij een ander verhaal van Michael Golden nog slecht getekend is ook. En dan het verhaal van comic 44, 45, 46, 'De dood schiet uit het zwerk', een slap, zeurderig verhaal. En dan in omnibus 3, 'Onze man uit Havanna'; ik vraag me af uit welk jaar dit verhaal komt. Het is lelijk en stuntelig. Dit is dus echt het absolute nulpunt.
Ook de Specials slaan nergens meer op. Neem nu 'Legends of the Dark Knight'. Dit zijn van die verhalen die je een keer leest en dan tussen je verzameling zet met de gedachte: zo dat vult de serie tenminste aan. Het zijn van die verhalen die lees je maar eenmaal. Ik heb bijvoorbeeld Special 7 al een keer of tien gelezen en ik vind hem nog steeds goed.
Gelukkig zijn er ook nog verhalen die fantastisch zijn. Waarom spaar je zo'n serie anders?
Echte toppunten vind ik 'Een eenzame plek om te sterven' (31, 32, 33), 'Symbolenstrijd' (38), 'Vooruitblik' (40), 'Inwijding' (41, 42) 'Identiteitskrisis' (45, 46) en nu 'De grote boze wereld' (47) en uit de omnibussen bijvoorbeeld 'Extase' (3) en 'De modderbende' (4). Waarom begint Baldakijn ook niet zoiets als Marvel Heroes, maar dan bijvoorbeeld onder de naam Detecitve Comics, een maandelijkse comic met elke maand een andere DC-held zoals Flash, Wonderwoman, de New Teen Titans of natuurlijk gewoon Super- of Batman. Ik denk namelijk dat hieraan een grote behoefte bestaat in Nederland. En waarom komen er zo weinig albums uit als 'De Killing Joke', de filmspecial 'Superman in Europa' en 'De terugkeer van de Dark Knight'? Als ze op hetzelfde niveau blijven, geef ik daarvoor gerust een tientje uit.
P.S. Ik vind het jammer dat Batman minder vaak uitkomt, het is mijn favoriete serie. En Jim Aparo heeft ook in de Classics gestaan en D.C. is een afkorting van Detective Comics, de eerste comic die deze uitgeverij uitgaf. Ik hoop dat 'Batman returns' een sukses wordt, zodat de Batman-serie beter gaat lopen. **Edwin Turk, Roelofarendsveen**

Ik vind het erg knap dat je na een aflevering (van een paar pagina's) al kunt zien dat het een slap verhaal wordt. We plaatsen korte vulverhalen omdat de lezer dan niet te lang op de ontknoping hoeft te wachten. Ditmaal hebben we een langer (oud) vulverhaal. Misschien dat we in de toekomst slappe, nieuwe verhalen gaan plaatsen. Jammer dat je de legendarische verhalen in de Specials niet leuk vindt. Je vormt wat dat betreft een uitzondering. Overigens zijn de Specials niet per se gebonden aan de 'Legends'. Wie weet, publiceren we ooit het vervolg op 'Batman, Jaar Twee', ofte wel 'Full Circle'. Meer daarover zodra ik het weet. Voor de rest zijn de helden niet populair genoeg om een DC Heroes-serie op te zetten. En als het aan mij lag verschenen er legio 'luxe' Batman-albums, maar ik hoef dan ook geen uitgeverij draaiende te houden en ben niet afhankelijk van de vermaledijde verkoopcijfers!

Dit was het weer. Volgende maand bestaan we 50 nummers. Als we 100 worden geven we een feestje, dus nog even geduld...
In ieder geval kun je de ontknoping lezen van 'Schaduwboksen'. Toedeloe! **Michel Nadorp**

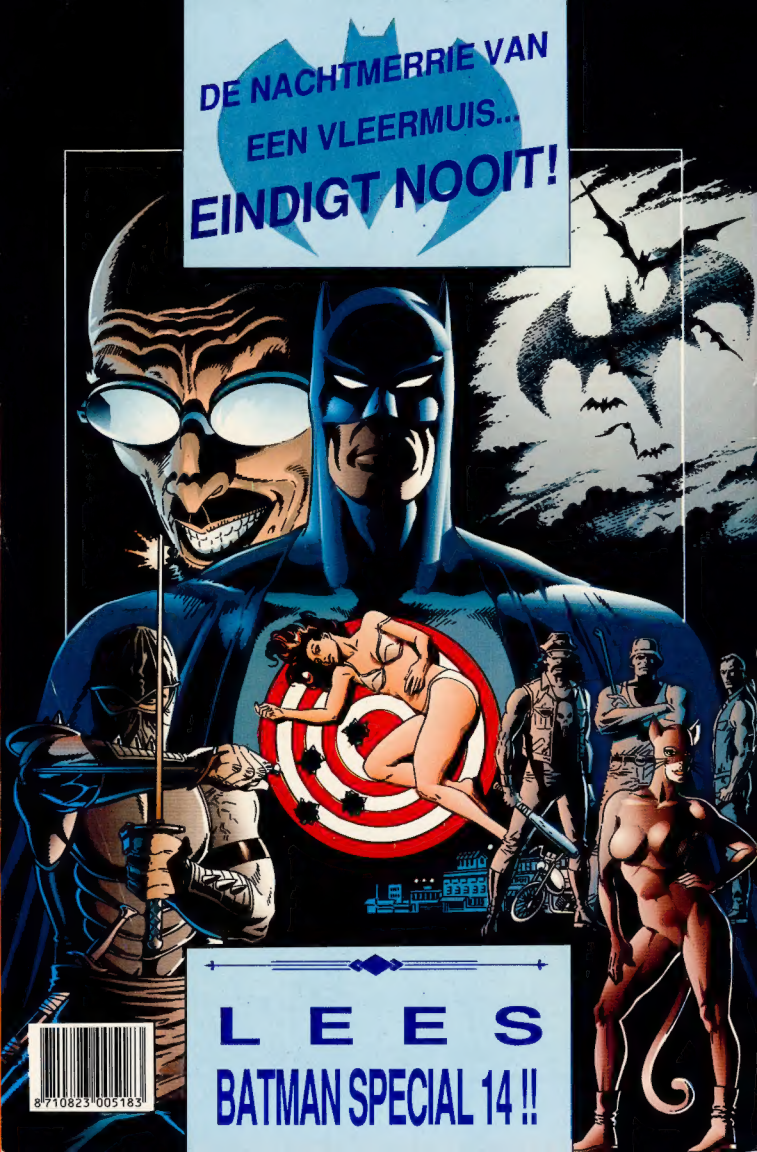
DE NACHTMERRIE VAN
EEN VLEERMUIS...
EINDIGT NOOIT!
LEES
BATMAN SPECIAL 14 !!
8 710823 005183